

23  
24

# BILANCIO POP COMUNE DI DOGLIANI



UNIVERSITÀ  
DI TORINO

**DM** DIPARTIMENTO DI  
MANAGEMENT  
VALTER CANTINO

Dipartimento di  
Management  
"Valter Cantino"





“Care concittadine e cari concittadini, per la prima volta a Dogliani viene redatto il Bilancio Pop, Popular Financial Reporting, uno strumento fortemente voluto dalla mia amministrazione come ulteriore dimostrazione della costanza e della coerenza di un mandato politico che mette al centro il confronto, il dialogo, la trasparenza e l’ascolto delle esigenze dei cittadini.

Il Comune di Dogliani si impegna a essere sempre più trasparente, adottando uno strumento che semplifica la comprensione dell’attività amministrativa e promuove la partecipazione attiva della comunità.

Il Bilancio Pop rappresenta infatti la massima espressione di trasparenza: attraverso un linguaggio semplice e chiaro, vengono illustrate le attività degli uffici comunali, i propositi degli amministratori, le esigenze dei cittadini e gli obiettivi raggiunti. Le sintesi grafiche e i dati visualizzati offrono uno sguardo immediato sulle tendenze di questo periodo storico, caratterizzato dalla necessità di dialogare costantemente con la cittadinanza e di mantenere un rapporto diretto e aperto con la comunità.

Questo strumento, realizzato in collaborazione con il Dipartimento di Management “Valter Cantino” dell’Università degli Studi di Torino, che ringrazio congiuntamente alla direzione, ai professori, ai tutor e agli studenti coinvolti nel progetto, testimonia la cura e la precisione con cui l’amministrazione comunale doglianese si dedica a informare e coinvolgere i propri cittadini. Ringrazio altresì i miei colleghi amministratori, assessori e consiglieri e tutti i dipendenti comunali, che con la loro disponibilità, professionalità e gentilezza hanno contribuito a questa importante iniziativa.

Il quadro tracciato dal Bilancio Pop ci permette di continuare a perseguire obiettivi consolidati e di rivedere alcune scelte, sempre con l’attenzione al bene della comunità e alla trasparenza totale delle nostre azioni. Con il motto della nostra lista, “Confronto, Dialogo, Trasparenza”, ribadiamo il nostro impegno a governare ascoltando e coinvolgendo i cittadini per continuare a costruire insieme un futuro migliore, più aperto e condiviso.”



Il Sindaco,

*Claudio Raviola*



# Indice

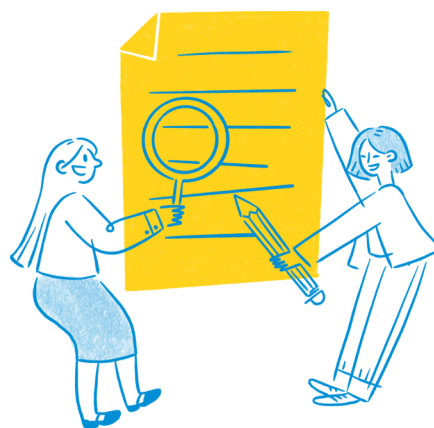

Che cos'è il Bilancio POP ?	4
Dentro il POP: tutto ciò che c'è da sapere sul metodo	5
Territorio e popolazione	7
L'Amministrazione	11
Entrate del comune	17
Come spende il comune?	22
Investimenti	27
PNRR	29
Servizi Civici	30
Gestione dei rifiuti	35
Sport	37
La città percepita dai cittadini	38
Eventi	43
Piano di diffusione	46
Sguardo al futuro - Iniziative 2025	47





# Cos'è il Bilancio POP?



Il Popular Financial Reporting (comunemente chiamato Bilancio POP), rientra nella categoria degli **strumenti di rendicontazione sociale** che trasmettono ai cittadini le informazioni utili della Pubblica Amministrazione. Il più importante obiettivo della rendicontazione sociale è proprio quello di favorire l'interpretazione delle attività pubbliche, consentendo al cittadino di comprendere gli obiettivi perseguiti dall'Amministrazione, le azioni intraprese ai fini del loro conseguimento e i risultati effettivamente ottenuti.

Il Bilancio POP, quindi, "rende conto" ai cittadini in maniera chiara, trasparente ed accessibile, anche al fine di stimolare un processo decisionale condiviso con la cittadinanza.

Tra i gli **obiettivi** del Bilancio POP:



Favorire **canali di contatto chiari e accessibili** tra cittadini e amministrazione



Soddisfare esigenze di **responsabilità e trasparenza**



Fornire **informazioni complete** del Gruppo locale



Mettere in **evidenza l'impatto** delle politiche del Gruppo pubblico locale **sul territorio**



UNIVERSITÀ  
DI TORINO





# Dentro al POP: Tutto ciò che c'è da sapere sul metodo



Il **Bilancio POP** del Comune di Dogliani nasce dalla volontà di rendere più comprensibili e trasparenti i conti pubblici della nostra comunità. L'obiettivo di questo documento è offrire ai cittadini uno **strumento semplice** e **accessibile** per capire come vengono raccolte e spese le **risorse** del Comune, al di là del linguaggio tecnico e complesso dei bilanci ufficiali.

Pensiamo che la **trasparenza** sia un **diritto** e che conoscere il funzionamento della “macchina comunale” sia un primo passo per **partecipare attivamente** alla vita pubblica.

I dati utilizzati riguardano l'anno 2024 e 2023 e provengono dai documenti ufficiali messi a disposizione dal Comune di Dogliani.

Per facilitare la lettura e l'interpretazione dei numeri, si è scelto di semplificare e raggruppare molte delle voci di bilancio in categorie tematiche più vicine all'esperienza quotidiana dei **cittadini**.

La costruzione del Bilancio POP ha comportato un lavoro di lettura, traduzione e rielaborazione dei documenti ufficiali, per renderli più **accessibili** senza tradirne il significato. Sono stati creati grafici, tabelle e infografiche per accompagnare visivamente i dati.

Inoltre, la scelta di semplificare il linguaggio e le voci, comporta inevitabilmente una perdita di precisione tecnica. Tuttavia, pensiamo che la **semplicità** sia necessaria per permettere a chiunque, anche senza competenze contabili, di orientarsi in un tema che riguarda tutti.

Il **Bilancio POP** è anche un'occasione per ripensare il rapporto tra cittadini e **istituzioni**; per questo, laddove possibile, abbiamo cercato di condividere il percorso con chi vive e lavora a Dogliani, raccogliendo spunti, domande e osservazioni. L'auspicio è che questo strumento diventi il punto di partenza per un **dialogo** più ampio, capace di alimentare una **cittadinanza attiva**, informata e partecipe.

## Finanziamento:

Questo progetto è stato realizzato con il finanziamento di EdihPAI



UNIVERSITÀ  
DI TORINO





# Gruppo di lavoro

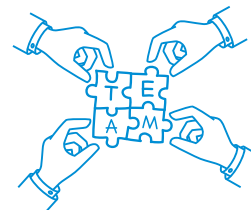

## COMITATO TECNICO

---

Claudio Raviola

Osvaldo Boggione



## COMITATO SCIENTIFICO

---

Paolo Biancone

Silvana Secinaro

Valerio Brescia

Davide Calandra

Federico Chmet

Federico Lanzalonga

Michele Oppioli



UNIVERSITÀ  
DI TORINO



Dipartimento di  
Management  
"Valter Cantino"

## COMITATO TECNICO

---

Elena Finessi

Ginevra Degregori

Lara Demarchi

Federica Bassano

Alessandra Curatolo

Federica Livotto

Giovanni Ferraris

Vittoria Rossi

Andrea Raviola

Marta Papallo

Ruben Varallo

Rachele Salandin



UNIVERSITÀ  
DI TORINO



Dipartimento di  
Management  
"Valter Cantino"



UNIVERSITÀ  
DI TORINO



Dipartimento di  
Management  
"Valter Cantino"





# Carta d'identità



**DOGLIANI**



“Dogliani è considerata la capitale delle Langhe sud occidentali”

“Stemma troncato d'argento e d'azzurro, al leone dell'un colore, tenente un dolio da vino d'oro. Ornamenti esteriori di Comune”

Lo stemma del Comune di Dogliani è documentato dal XVII secolo ed è stato riconosciuto con regio decreto del 7 giugno 1943 e concesso ufficialmente il 4 dicembre 1953.

Dogliani è terra di vini, artigianato, antiche fiere, sagre e mercati. Questo paese sorge nel centro delle Langhe sud-occidentali, situato in una conca naturale attorniata da dolci colline, a cavallo tra il monregalese e l'albese, in una terra che da sempre intrattiene saldi legami con il paesaggio, mantiene ancora oggi la fisionomia urbanistica che la storia e la mano dell'uomo hanno disegnato dalle sue origini.

**Data di nascita** 17 marzo 1861 (Unità d'Italia)

**Stato** Italia

**Regione** Piemonte

**Provincia** Cuneo

**Altitudine** 295 m s.l.m.

**Superficie** 35,68 km<sup>2</sup>

**Densità** 129,69 ab./km<sup>2</sup>

**Distanza dal capoluogo** 41,30 km

**Classe sismica** zona 4 (sismicità molto bassa)

**Classe climatica** zona E, 2 681 GG

**Patrono** San Celso

**Festività** 2 Novembre



**UNIVERSITÀ  
DI TORINO**



# Popolazione

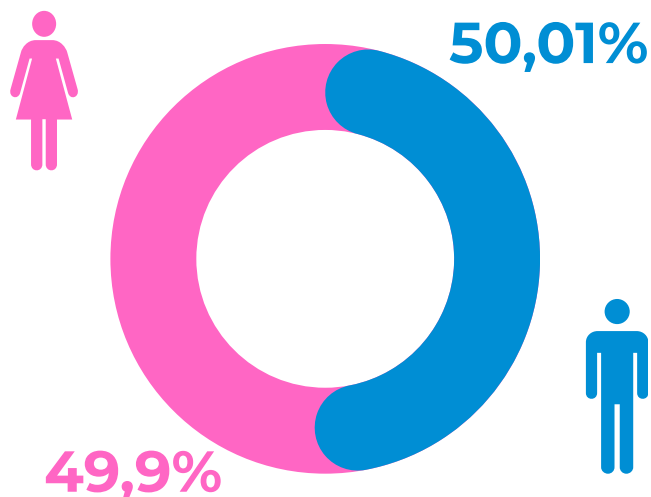

Popolazione residente **4627**

Maschi **2314**  
Femmine **2313**

Nascite Totali **26**  
Decessi Totali **58**

---

Saldo Naturale **-32**

Secondo i dati ufficiali dell'Ufficio Anagrafe, al 31/12/2024 il Comune di Dogliani conta 4.627 abitanti, con una distribuzione quasi paritaria tra **2.314** maschi e **2.313** femmine e un incremento di **40** abitanti rispetto al 2023.

Nel corso del 2024 si sono registrate 26 nascite e 58 decessi, per un saldo naturale negativo di **-32** unità, con un tasso di natalità intorno allo 0,55% e di mortalità pari all'1,23%.

Dogliani ha un'età media degli abitanti di 47,4 anni (secondo i dati ISTAT elaborati da "Tuttitalia" al 1° Gennaio 2024) e per questo si colloca al 4.416° posto su 7.896 comuni italiani.

Dato che conferma l'inesorabile e progressivo invecchiamento della popolazione.



UNIVERSITÀ  
DI TORINO



Dipartimento di  
Management  
"Valter Cantino"



**FONTE: Ufficio anagrafe - Dati al 31/12/2024**



# La diversità culturale

La **diversità culturale** nella nostra comunità è un **valore aggiunto**, poiché persone di varie nazionalità introducono nuove culture, prospettive e conoscenze. L'analisi di questi dati consente al Comune di **favorire inclusione** e **integrazione**, pianificando servizi sempre più in linea con le esigenze di tutti.

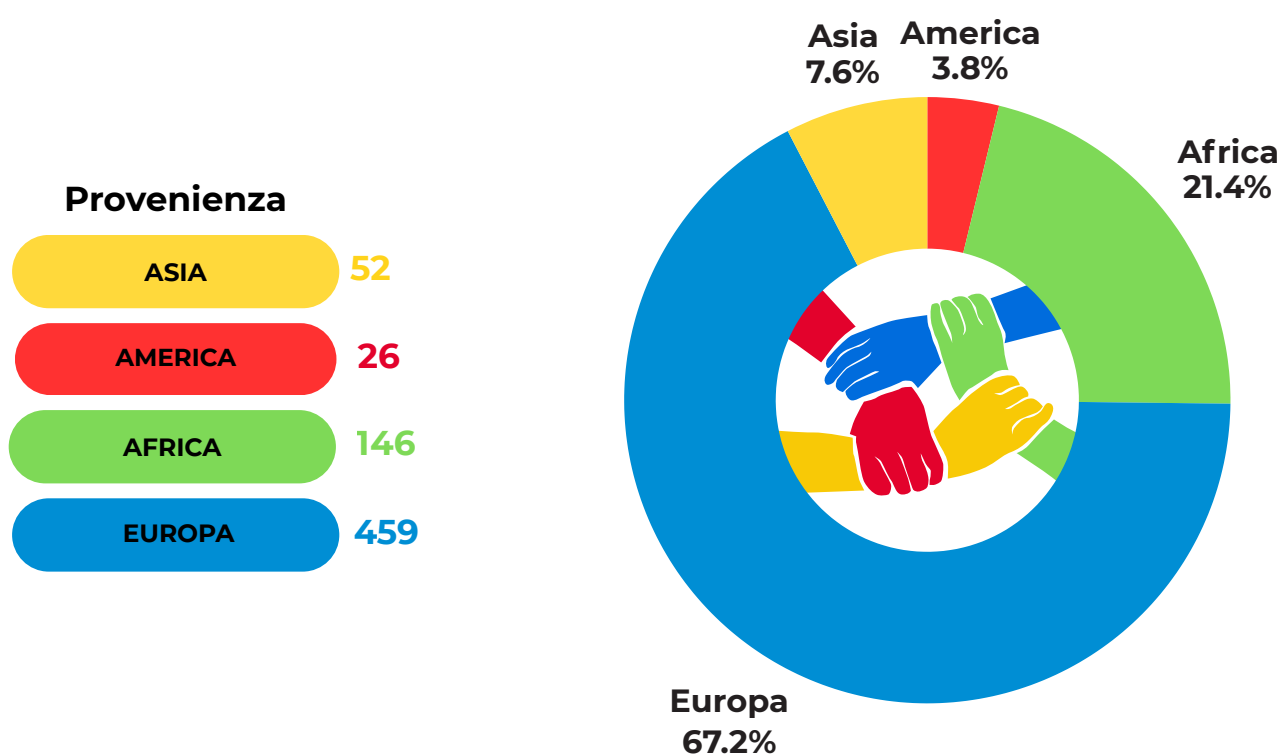

Il grafico mostra la distribuzione dei residenti stranieri, suddivisi per provenienza, che ammontano a **683 persone** (+43 rispetto al 2023), pari al **14.54%** della popolazione totale.



**FONTE: Ufficio anagrafe - Dati al 31/12/2024**



**UNIVERSITÀ  
DI TORINO**

**DM** DIPARTIMENTO DI  
MANAGEMENT  
VALTER CANTINO  
Dipartimento di  
Management  
"Valter Cantino"

# Le attività economiche del territorio



**Cinema e Teatro**

**2**

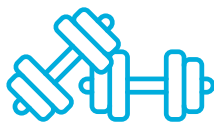

**Palestra privata**

**1**



**Centri estetici**

**4**



**Autolavaggi**

**3**



**Ristoranti, Pub e Pizzerie**

**18**



**Bar**

**12**



**Alberghi, B&B e Agriturismi**

**25**



**Negozi Artigiani Alimentari**

**16**



**Case di riposo**

**3**

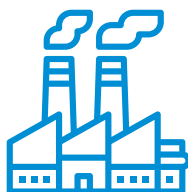

**Industrie**

**3**



**Poste**

**1**



**Banche**

**4**



**Farmacie e Parafarmacie**

**2**



**Parrucchieri e Barbieri**

**14**



**Uffici/Studi professionali**

**50**



**Aziende agricole**

**251**



**Attività artigianali (botteghe)**

**46**

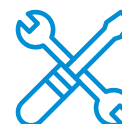

**Carrozzerie e Meccanici**

**10**



**UNIVERSITÀ  
DI TORINO**



# L'Amministrazione

Scopri di più  
sull'amministrazione  
di Dogliani

## Sindaco



## Consiglieri di Maggioranza



Osvaldo Demaria  
Vicesindaco



Carlo Gabetti



Gianluca Navello



Sabrina Rolfo



Rosalba Bugnella



Alberto Ferrero



Paolo Giordano



Jacopo Romeo

## Consiglieri di Minoranza



Aldo Botto



Antonio Bosio



Mario Sandrone



Ugo Arnulfo

## Giunta Comunale



Claudio Raviola  
Sindaco



Osvaldo Demaria  
Vicesindaco



Sabrina Rolfo



Carlo Gabetti



Gianluca Navello



Anna Maria di Napoli  
Segretario comunale



UNIVERSITÀ  
DI TORINO





Deliberazioni	2024	2023
Consiglio Comunale	46	39
Giunta Comunale	161	162

Giunta comunale		
	2024	2023
Numero sedute	35	35

Consiglio comunale		
	2024	2023
Numero sedute	7	6

Nel corso del 2024, il Consiglio Comunale di Dogliani ha adottato **46 deliberazioni**, in crescita rispetto alle 39 del 2023, mentre la Giunta Comunale ha adottato **161** deliberazioni nel 2024.

Per quanto riguarda le sedute, il Consiglio Comunale si è riunito **7 volte** nel 2024 contro le 6 del 2023, mentre la Giunta Comunale ha mantenuto invariato il numero delle sedute, pari a **35** in entrambi gli anni.

# Struttura dei Dipendenti comunali

FUNZIONE	2024	2023
Segreteria generale	3	3
Ragioneria-Tributi-Personale	3	3
Lavori pubblici	2	2
Urbanistica	1	1
Territorio e ambiente	3	3
Istruzione e cultura	1	1
Anagrafe	2	2
Polizia locale	3	3
TOTALE	18	18







# Il risultato di Amministrazione

Il **risultato di amministrazione** di un comune, chiamato anche "avanzo di amministrazione" (se positivo) o "disavanzo" (se negativo), è il risultato finale della gestione del bilancio comunale. Indica la differenza tra entrate e spese, ma tiene conto anche dei debiti e dei crediti del comune. In sostanza, è un saldo di natura finanziaria che riflette la situazione del comune alla fine dell'anno.

## Come interpretare i dati?

Gli elementi che costituiscono il **Risultato di Amministrazione** sono molteplici:

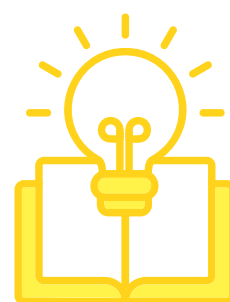

- **FONDO DI CASSA** = L'ammontare di denaro liquido disponibile alla chiusura dell'esercizio.
- **SALDO DI CASSA** = rappresenta la differenza tra entrate e uscite di cassa delle amministrazioni pubbliche, ovvero il fabbisogno o la disponibilità di cassa, misura la capacità delle amministrazioni pubbliche di finanziare le proprie spese.
- **FONDI PLURIENNALI VINCOLATI (FPV)** = sono soldi già stanziati e impegnati per progetti di futuro completamento, ha lo scopo di garantire la copertura delle spese impegnate, ma esigibili in anni successivi, con le entrate già accertate in periodi precedenti.
- **RESIDUI ATTIVI** = Crediti non ancora incassati derivanti da operazioni precedenti.
- **RESIDUI PASSIVI** = Debiti non ancora pagati derivanti da operazioni precedenti.



<b>Risultato di Amministrazione</b>	<b>RESIDUI</b>	<b>COMPETENZA</b>	<b>TOTALE</b>
Fondo Cassa al 1° Gennaio	/	/	1.925.314,20
Riscossioni (+) Pagamenti (-)	1.160.799,87 856.551,66	4.758.432,52 5.881.325,44	5.919.232,39 6.737.877,10
Saldo di Cassa al 31 Dicembre (=)	/	/	1.106.669,49
Pagamenti per azioni esecutive non regolarizzate al 31/12	/	/	0,00
Fondo di cassa al 31 Dicembre (=)	/	/	1.106.669,49
Residui Attivi (+)	418.976,38	1.191.985,60	1.610.961,98
Residui Passivi (-)	80.025,08	1.092.114,21	1.172.139,29
FPV spese correnti (-)	/	/	81.256,13
FPV spese in conto capitale (-)	/	/	534.409,79
FPV incremento di attività finanziarie (-)	/	/	0,00
<b>RISULTATO DI AMMINISTRAZIONE AL 31/12/2024 (=)</b>	<b>/</b>	<b>/</b>	<b>929.826,26</b>

# Dogliani: la situazione attuale

“ I bilanci degli enti pubblici, ed in particolare di quelli locali, si trovano a dover affrontare e subire le difficoltà che annualmente vengono dagli eventi esterni. Degli enti territoriali, il Comune, è l'anello debole del sistema, poiché è quello più vicino ai cittadini e si trova a dover affrontare le problematiche quotidiane della comunità amministrata. La pandemia e le crisi internazionali che hanno fatto sì che il costo delle fonti energetiche crescessero in modo vertiginoso, hanno generato una complessa gestione dei bilanci comunali. Nel caso del Comune di Dogliani, gli equilibri economici sono stati fatti salvi grazie ad una oculata conduzione della macchina pubblica, generata da una gestione attenta e un puntuale coordinamento tra la capacità di spesa e il soddisfacimento dei bisogni. Inoltre negli ultimi anni, grazie al controllo del debito, attraverso la determinazione di non stipulare nuovi mutui di importo elevato, e sfruttando quasi unicamente le risorse derivanti da contributi pubblici e entrate in conto capitale, quali gli oneri di urbanizzazione, si sono generati nei bilanci del Comune di Dogliani importanti avanzi di amministrazione, che hanno permesso il completamento di opere pubbliche e il mantenimento del patrimonio comunale. L'auspicio e l'obiettivo per il futuro è la prosecuzione di questa positiva modalità di amministrazione virtuosa. ”



Osvaldo Boggione

Responsabile Ufficio Finanziario  
del Comune di Dogliani



UNIVERSITÀ  
DI TORINO



# Le entrate del Comune



TIPOLOGIA	2024	2023
Entrate correnti di natura tributaria, contributiva e perequativa	2.706.532€	2.685.671€
Entrate da trasferimenti correnti	198.714€	207.748€
Entrate extra-tributarie	810.059€	761.663€
Entrate in conto capitale	1.488.944€	1.769.825€
Entrate per conto terzi e partite di giro	746.169€	1.258.771€
<b>TOTALE ENTRATE</b>	<b>5.950.418€</b>	<b>6.683.678€</b>

Le **entrate correnti di natura tributaria, contributiva e perequativa** provengono da tasse comunali e contributi per il mantenimento dei servizi pubblici.

I **trasferimenti correnti** sono fondi erogati da Stato o Regione per sostenere servizi comunali essenziali. Le **entrate extra-tributarie** derivano da affitti di immobili comunali, sanzioni, l'uso di spazi pubblici. Le **entrate in conto capitale** finanziano investimenti a lungo termine, come infrastrutture e scuole. Infine, le **entrate per conto terzi e partite di giro** sono somme raccolte dal Comune per conto di altri enti, senza autonomia decisionale, come le ritenute sugli stipendi.



UNIVERSITÀ  
DI TORINO





# Rappresentazione grafica entrate - Anno 2024

- ENTRATE IN CONTO CAPITALE
- ENTRATE CORRENTI DI NATURA TRIBUTARIA, CONTRIBUTIVA E PEREQUATIVA
- ENTRATE PER CONTO TERZI E PARTITE DI GIRO
- ENTRATE EXTRA-TRIBUTARIE
- ENTRATE DA TRASFERIMENTI CORRENTI

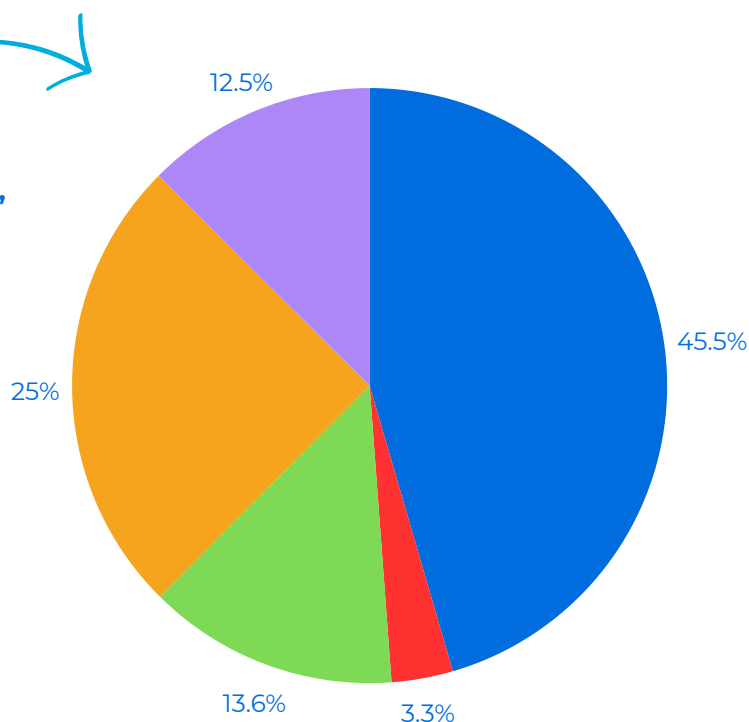

# Rappresentazione grafica entrate - Anno 2023

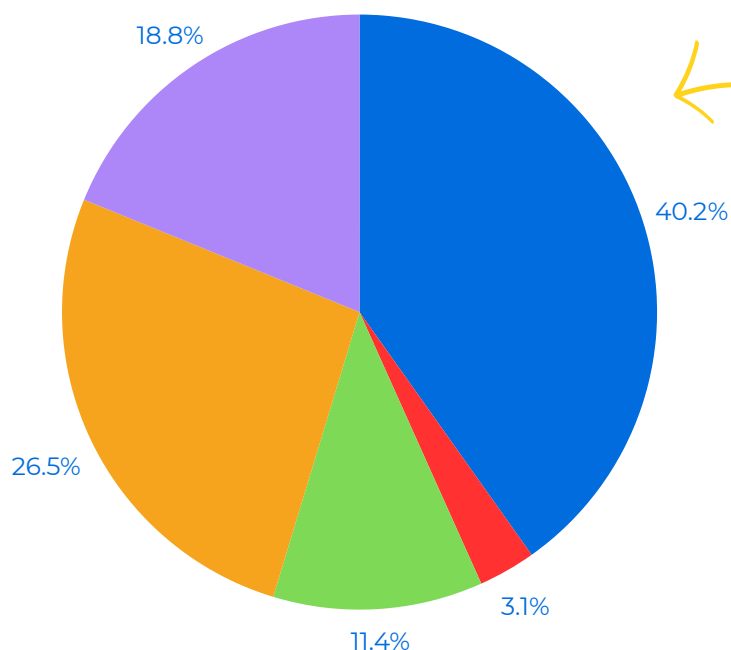

- ENTRATE IN CONTO CAPITALE
- ENTRATE CORRENTI DI NATURA TRIBUTARIA, CONTRIBUTIVA E PEREQUATIVA
- ENTRATE PER CONTO TERZI E PARTITE DI GIRO
- ENTRATE EXTRA-TRIBUTARIE
- ENTRATE DA TRASFERIMENTI CORRENTI



UNIVERSITÀ  
DI TORINO



Dipartimento di  
Management  
"Valter Cantino"



# Le entrate Tributarie e Contributive



## Cosa sono?

Le **entrate tributarie** sono le somme che il Comune incassa attraverso le tasse, le imposte e i contributi versati dai cittadini.

Le **entrate contributive**, invece, sono quelle provenienti da contributi legati a specifici servizi o attività.

## Quelle a carico dei cittadini

Le principali entrate tributarie e contributive del comune a carico dei singoli cittadini sono le seguenti: **IMU Ordinaria**, **Addizionale Comunale Irpef**, **TARI**, **Canone patrimoniale di occupazione pubblico**.

- **L'IMU**, Imposta Municipale Unica, è l'imposta dovuta per il possesso di fabbricati (escluse le abitazioni principali classificate nelle categorie catastali diverse da A/1, A/8 e A/9), aree fabbricabili e terreni agricoli.
- **L'addizionale comunale IRPEF** (Imposta sul Reddito delle Persone Fisiche) viene applicata ai lavoratori dipendenti e a tutti coloro che ne sono assoggettati, nelle buste paga di fine mese o direttamente nella dichiarazione dei redditi. Serve a finanziare parte dei servizi erogati dal Comune in seguito alla crescente autonomia finanziaria definita dal federalismo fiscale.
- La **TARI** (tassa sui rifiuti) è la tassa relativa alla gestione dei rifiuti in Italia, destinata a finanziare i costi del servizio di raccolta e smaltimento dei rifiuti, a carico dell'utilizzatore.

- Il **Canone Unico Patrimoniale (CUP)** di concessione, autorizzazione e/o esposizione pubblicitaria, sostituisce e raggruppa le seguenti precedenti imposte:
  - la tassa per l'occupazione di spazi ed aree pubbliche (TOSAP)
  - l'imposta comunale sulla pubblicità (ICP)
  - diritti sulle pubbliche affissioni (DPA)
- Il **Fondo di Solidarietà Comunale (FSC)** è un meccanismo di finanziamento per i comuni in Italia, finalizzato a garantire un'equa distribuzione delle risorse e a ridurre le disuguaglianze tra territori. Questo fondo è alimentato da una parte del gettito IMU.
- I **Contributi per fini sociali** sono trasferimenti aggiuntivi integrativi al fondo di solidarietà per maggiori servizi agli anziani, per il trasporto disabili e utenti degli asili nido.



# Principali entrate a carico dei cittadini



La sottostante tabella mostra le principali entrate tributarie e contributive del comune a [carico dei singoli cittadini](#).

TIPOLOGIA \ ANNO	2024	2023	2022
<b>IMU ordinaria</b>	297,92 €	306,96 €	295,20 €
<b>Addizionale IRPEF</b>	63,30 €	57,85 €	48,39 €
<b>TARI</b>	144,22 €	151,83 €	142,00 €
<b>Canone patrimoniale e pubblico</b>	19,46 €	20,06 €	18,31 €
<b>Fondo di Solidarietà Comunale</b>	53,00 €	52,02 €	51,46 €
<b>Contributi per fini sociali</b>	17,25€	14,68€	9,75€

Lo [scopo principale delle entrate tributarie e contributive](#) del comune è finanziare i servizi pubblici locali, coprendo le spese per le attività svolte dal comune a beneficio della collettività. Questi fondi, provenienti da imposte, tasse, contributi e altri tributi, sono utilizzati per sostenere le infrastrutture, i servizi di pubblica utilità, la sanità, l'istruzione, la cultura, lo sviluppo economico e altre aree di intervento pubblico locale.



UNIVERSITÀ  
DI TORINO





# Come spende il comune?



Le risorse che il Comune di Dogliani ha a disposizione, grazie al contributo dei cittadini doglianesi, sono finalizzate a portare avanti le [missioni](#).

## Cosa sono le “Missioni”?

Nel bilancio di un comune, le "[missioni](#)" rappresentano le funzioni principali e gli obiettivi strategici che il comune intende perseguire. Sono una suddivisione della spesa pubblica che mira a rendere più trasparenti le grandi voci di spesa, mostrando a cosa vengono effettivamente destinati i fondi.



## Quali sono?

Le principali spese per missioni del comune di Dogliani sono:

- [Servizi istituzionali, generali e di gestione](#)
- [Ordine Pubblico e Sicurezza](#)
- [Istruzione e diritto allo studio](#)
- [Tutela e valorizzazione dei beni e delle attività culturali](#)
- [Politiche giovanili, sport e tempo libero](#)
- [Turismo](#)
- [Sviluppo sostenibile e tutela del territorio e dell'ambiente](#)
- [Trasporti e diritto alla mobilità](#)
- [Diritti sociali, politiche sociali e famiglia](#)
- [Agricoltura, Politiche alimentari e pesca](#)
- [Debito pubblico](#) = pagamento di mutui e interessi su prestiti contratti negli anni precedenti
- [Servizi per conto terzi](#) = spese gestite per conto di altri soggetti

# Rappresentazione grafica delle spese per Missioni - Anno 2024

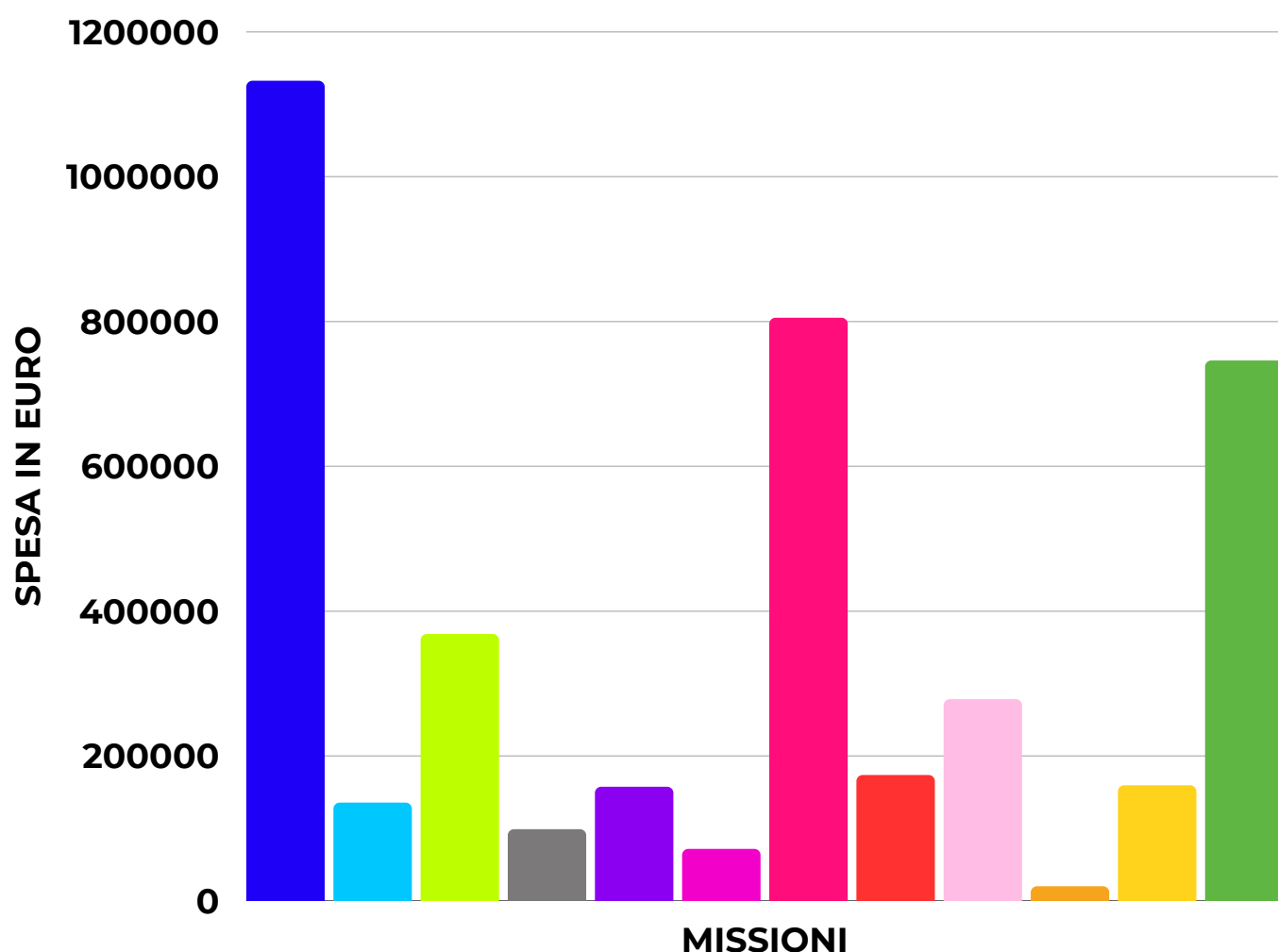

## Legenda

- Servizi istituzionali, generali e di gestione
- Ordine Pubblico e Sicurezza
- Istruzione e diritto allo studio
- Tutela e valorizzazione beni e attività culturali
- Politiche giovanili, sport e tempo libero
- Turismo
- Sviluppo sostenibile, tutela territorio e ambiente
- Trasporti e diritto alla mobilità
- Diritti sociali, politiche sociali e famiglia
- Agricoltura, Politiche alimentari e pesca
- Debito Pubblico
- Servizio per conto terzi

# I Debiti del Comune



	2024	2023	2022
Residuo Debito (+)	2.178.199,98€	2.402.498,00€	2.331.721,93€
Nuovi prestiti (+)	0,00	0,00	386.039,86€
Rimborso prestiti (-)	159.550,20€	224.298,02€	315.263,79€
Estinzioni anticipate (-)	0,00	0,00	0,00
Altre variazioni +/- (da specificare)	0,00	0,00	0,00
<b>TOTALE FINE ANNO</b>	<b>2.018.649,78€</b>	<b>2.178.199,98€</b>	<b>2.402.498,00€</b>
Nr. Abitanti al 31/12	4627	4587	4654
<b>DEBITO MEDIO PER ABITANTE</b>	<b>436,28€</b>	<b>474,87€</b>	<b>516,23€</b>

I **debiti del Comune** sono le somme di denaro che deve pagare a fornitori, banche, aziende o altri enti.

La totalità del Debito Pubblico per prestiti del Comune di Dogliani è rappresentata da **Mutui**. Dalla tabella si può notare che nel **2023** e **2024**, il Comune non ha più richiesto alcun tipo di prestito e l'amministrazione è impegnata a rimborsare i debiti pregressi pagando la quota capitale.

Al 31/12/2024 il debito residuo ammonta a **2.018.649,78** Euro che corrisponde ad un debito medio per cittadino di **436,28** Euro.



UNIVERSITÀ  
DI TORINO



Dipartimento di  
Management  
"Valter Cantino"



# Andamento del Debito Comunale

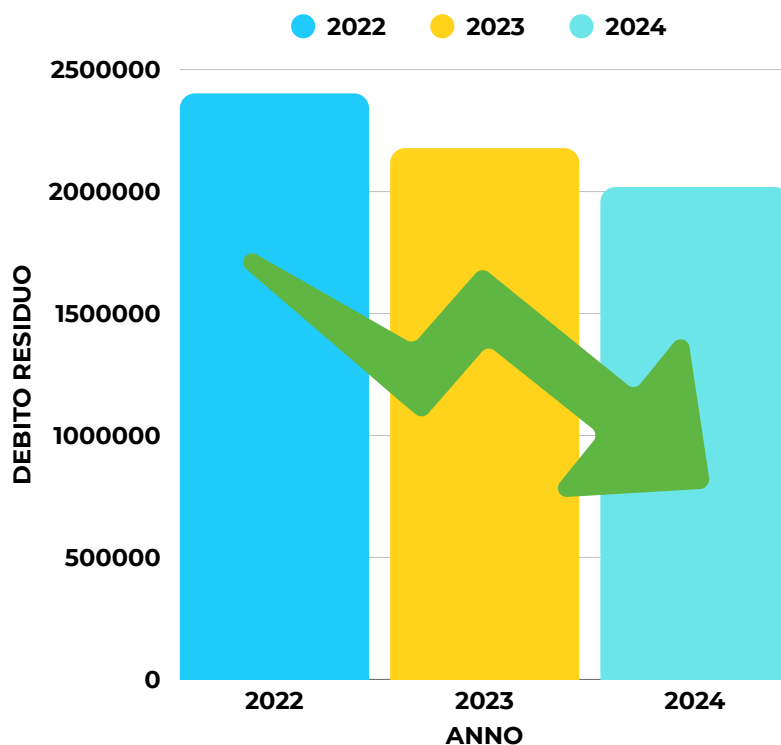

# Andamento del Debito Pro-Capite

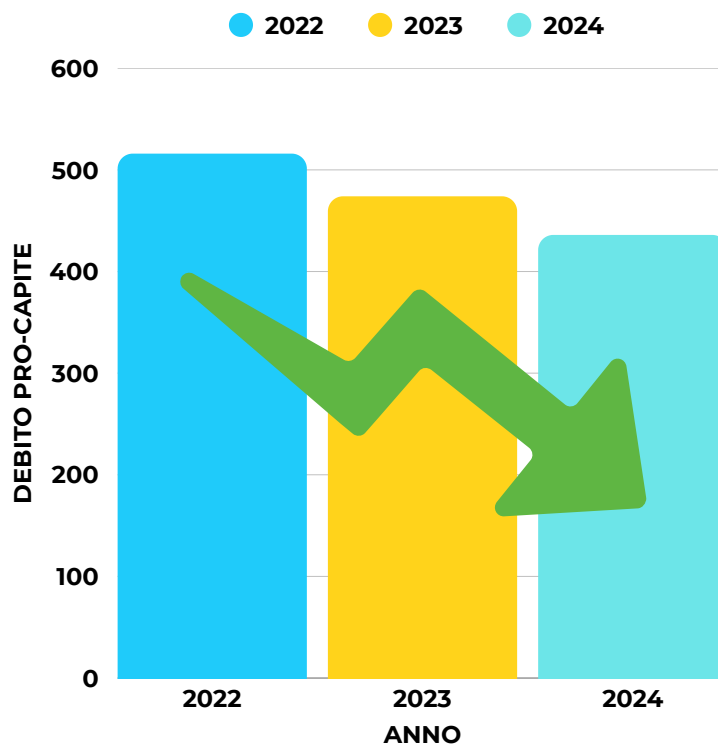



# Pratiche Edilizie

Il Comune dispone di un dipendente dedicato all'urbanistica, l'architetto [Noemi Maria Carretto](#), mentre l'assessore con delega all'urbanistica è il Vicesindaco [Osvaldo Demaria](#). Nella seguente tabella sono indicate le [pratiche edilizie](#) effettuate nel 2023 e nel 2024.



Edilizia	2024	2023
Comunicazione di inizio lavori asseverata (CILA)	71	72
Segnalazione certificata di inizio attività (SCIA)	94	97
Permesso di costruire (PDC) richiesti	26	30
Permesso di costruire (PDC) rilasciati	22	23



La [CILA](#), Comunicazione di Inizio Lavori Asseverata, è una pratica edilizia introdotta dalla Legge di conversione n. 73 del 2010 che consente di effettuare determinati lavori su un immobile, senza modificarne la struttura e senza la necessità di richiedere un permesso di costruire.

La [SCIA](#), Segnalazione Certificata di Inizio Attività, è uno dei nuovi titoli abilitativi edilizi che va presentato tramite comunicazione al Comune di competenza prima di effettuare alcune tipologie di interventi edilizi. Essa consente di avviare lavori edilizi in modo immediato, senza dover attendere il rilascio di un'autorizzazione preventiva da parte dell'amministrazione comunale.

# Gli investimenti più importanti del 2024



## Sport:

- € 350.000 - Intervento relativo alla riqualificazione degli spazi degli impianti sportivi comunali di via L. Chabat
- € 207.720 - Realizzazione campo di calcio in erba sintetica presso gli impianti sportivi di via L. Chabat
- € 50.000 - Intervento di riqualificazione energetica dell'illuminazione pubblica presso gli impianti sportivi comunali di via L. Chabat

## Territorio:

- € 1.248.090\*\* - Intervento di riqualificazione, tutela e valorizzazione del patrimonio architettonico culturale tra i borghi storici doglianesi
- € 875.189,58 - Sistemazione piazza Martiri della Libertà

## Beni architettonici:

- € 178.119,21 - Restauro e valorizzazione dei piloni delle stazioni del Rosario - G.B. Schellino

**Tutti gli investimenti sono stati terminati nel 2024**

**\*\* € 173.134 sono stati utilizzati per la creazione della mostra interattiva “Diorama”  
(vedi “Uno sguardo al futuro: Le iniziative del 2025”)**



### Sistemazione Piazza Martiri della Libertà

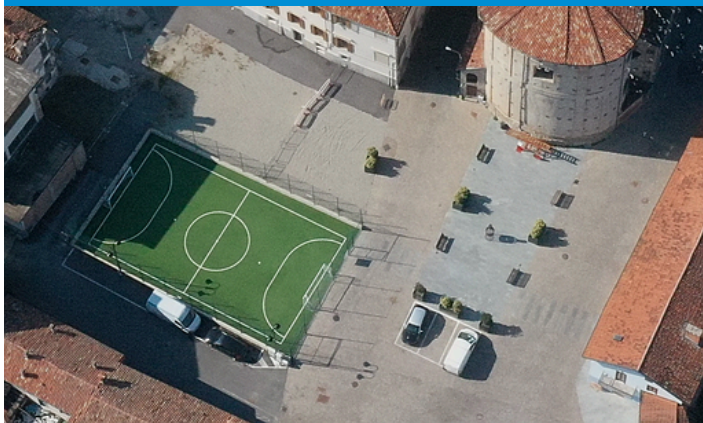

### Interventi degli impianti sportivi in via L.Chabat



### Intervento di riqualificazione dei borghi storici Dogliani-Castello

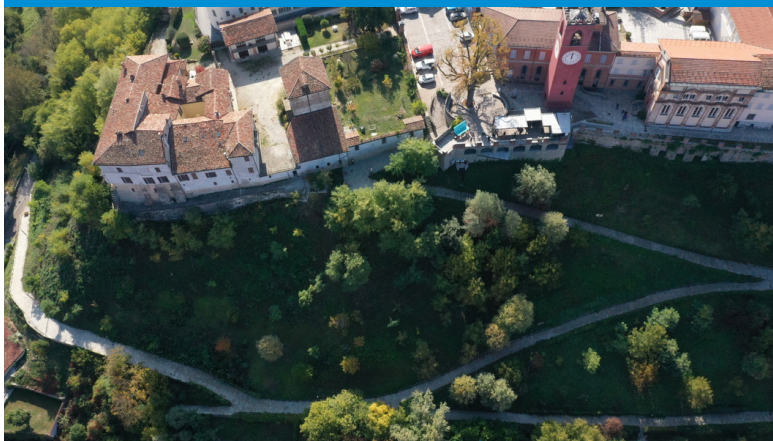

### Restauro e valorizzazione dei piloni delle stazioni del Rosario



# II P.N.R.R.

Il Piano Nazionale di Ripresa e Resilienza (PNRR) rappresenta un'opportunità storica per modernizzare il nostro Paese.

Con un investimento complessivo di **191,5 miliardi di euro**, il PNRR mira a promuovere la crescita economica, la sostenibilità e l'inclusione sociale.

## Obiettivi principali:

- Transizione ecologica: promuovere energie rinnovabili e mobilità sostenibile.
- Digitalizzazione: migliorare l'accesso ai servizi digitali per cittadini e imprese.
- Inclusione sociale: ridurre le disuguaglianze e rafforzare il welfare.
- Istruzione e formazione: potenziare l'offerta educativa e le competenze professionali.
- Salute: rafforzare il sistema sanitario, con particolare attenzione alla medicina territoriale.

I Comuni sono protagonisti nell'attuazione del PNRR, con oltre **19 miliardi di euro di investimenti nel 2024**. Le iniziative locali spaziano dalla rigenerazione urbana alla digitalizzazione dei servizi pubblici, contribuendo direttamente al miglioramento della qualità della vita dei cittadini.

## Per quanto riguarda il comune di Dogliani

### Progetti completati

- € 325.000,00 - Lavori di regimazione acque superficiali

### Ammodernamenti tecnologici del Comune di Dogliani:

- € 10.172,00 – PDND (Piattaforma Digitale Nazionale Dati)
- € 28.529,00 – Adozione piattaforma PagoPA
- € 14.000,00 – Adozione identità digitale (SPID/CIE)

### Progetti in corso

- € 79.822,00 – Esperienza del cittadino nei servizi pubblici
- € 77.897,00 – Abilitazione al cloud per le PA locali
- € 10.206,00 – Adozione PagoPA e App IO
- € 23.147,00 – Piattaforma Notifiche Digitali
- € 6.173,20 – Adesione allo Stato Civile Digitale
- € 7.412,38 – Digitalizzazione SUAP & SUE
- € 3.245,49 – Digitalizzazione SUAP & SUE - Enti Terzi

[Conclusione prevista nel corso del 2025](#)



UNIVERSITÀ  
DI TORINO





# I servizi civici

Il Comune di Dogliani offre ai cittadini una vasta gamma di servizi civici essenziali, garantendo **elevati standard di efficienza**.

Nel corso del 2024, nonostante un organico limitato composto da soli **2** dipendenti, l'Ufficio Servizi Civici è riuscito a rispondere adeguatamente alle esigenze della comunità.

Servizi Civici	2024	2023
Certificati anagrafici rilasciati	315	260
Carte d'identità rilasciate (solo elettroniche)	669	704
Trascrizioni e iscrizioni di nascita	88	100
Trascrizioni e iscrizioni di morte	70	77
Pubblicazioni di matrimonio	7	15
Trascrizioni e atti di matrimonio	47	47
Accordi di separazione/divorzio	10	8
Attestati di soggiorno per cittadini comunitari	3	4
Iscrizioni di cittadinanza	23	49



# I servizi sociali



Il **C.S.S.M.** coordina i servizi socio-sanitari per conto di **28** Comuni dell'area monregalese mettendo in atto interventi per prevenire il disagio, ricercare il benessere e il miglioramento della vita dei cittadini.

Nello specifico, relativamente al Comune di Dogliani, questi sono i servizi offerti ad anziani, persone disabili e minori:

Servizi sociali	2024	2023
Anziani assistiti	<b>89</b> di cui 62 sprovisti di auto	<b>91</b> di cui 67 sprovisti di auto
Disabili assistiti	<b>34</b>	<b>34</b>
Minori assistiti	<b>38</b>	<b>36</b>
Adulti in difficoltà	<b>94</b>	<b>85</b>



**FONTE: Ufficio CSSM**



**UNIVERSITÀ  
DI TORINO**



Tra i servizi offerti dal Comune rientra anche la [sicurezza del territorio](#), attraverso l'ausilio della [Polizia Locale](#). Sono 3 i dipendenti dedicati alla sicurezza del Comune nel 2024 (stesso organico anche per il 2023). Nella seguente tabella vengono rappresentati gli interventi effettuati dalla Polizia Locale nel 2023 e nel 2024.

	Polizia locale	2024	2023
	Sanzioni commisurate	71	115
	Ricorsi	0	0
	Incidenti stradali rilevati	8	/
	Progetti in ambito stradale	"A sirene spiegate"	"A sirene spiegate"
	Mezzi a disposizione della Polizia Locale	1 auto	1 auto

La Giunta comunale di Dogliani ha approvato la concessione del patrocinio per il progetto "[A sirene spiegate](#)". L'iniziativa, nata nel 2020, prende luogo ogni anno ed è rivolta ai ragazzi dell'Istituto Comprensivo Doglianese. Gli obiettivi sono quelli di sensibilizzare alla conoscenza delle Associazioni di Volontariato che operano in emergenza sul territorio, sul ruolo della Polizia Locale, sulla figura del Volontario, su cosa fare e cosa non fare in caso di emergenza, sull'educazione stradale e su come affrontare le problematiche giovanili.



# La biblioteca



Dati di accesso - Biblioteca	2024	2023
Servizio di Edicola	6	6
Audiolibri	0	0
Utenti MLOL	20	21

La biblioteca Doglianese aderisce a [MLOL \(MediaLibraryOnLine\)](#) ovvero la prima rete italiana di biblioteche pubbliche, accademiche e scolastiche per il prestito digitale. Ad oggi le biblioteche aderenti sono oltre 6500 in tutte le regioni d'Italia e in 25 paesi stranieri. Per utilizzare MediaLibraryOnLine è necessario essere iscritti ad una delle biblioteche aderenti.

Per quanto riguarda gli [utenti attivi](#) della biblioteca comunale Doglianese, nel 2023 erano 322 mentre nel 2024 il numero è cresciuto arrivando a 504 (+182 utenti).



Biblioteca comunale	2024	2023
Utenti iscritti alla biblioteca comunale	3.410	3.380
Volumi disponibili	31.115	30.815
Utenti attivi	504	322



UNIVERSITÀ  
DI TORINO





UNIVERSITÀ  
DI TORINO





# Gestione dei Rifiuti

La gestione dei rifiuti è un processo cruciale per proteggere l'ambiente e la **salute pubblica** e include attività come:

- Raccolta
- Trasporto
- Trattamento
- Smaltimento dei rifiuti



I dati evidenziano come il comune attraverso le sue modalità di **raccolta e smaltimento** riesca a smaltire in modo sostenibile i rifiuti della popolazione abitante.

Il comune di Dogliani si affida all'**Azienda Consortile Ecologica Monregalese (ACEM)** che gestisce la raccolta differenziata ed indifferenziata. L'intero servizio è gestito dall'Ufficio Raccolta Differenziata, situato nel palazzo municipale e con a capo il Vicesindaco Osvaldo Demaria

La modalità di raccolta dei rifiuti è strutturata con il sistema "**porta a porta**", su tutto il territorio comunale. L'Unica differenza è che nelle frazioni vige il compostaggio domestico obbligatorio per la raccolta dell'umido.

## Nel 2023:

Totale rifiuti raccolti	<b>2.205.569 kg</b>
% Raccolta differenziata	<b>80,57%</b>



UNIVERSITÀ  
DI TORINO



# La Raccolta Differenziata: I numeri



Tipologia	Quantità (kg)
Carta	322.424
Umido	229.670
Plastica & Lattine	191.723
Vetro	241.791
Legno	105.110
R.A.E.E. *	27.608
Metalli	18.954
Compost	312.000
Indumenti	20.511
Verde	87.827
Inerti	69.135
Altri riciclabili	13.434
Ingombranti	136.802
Indifferenziato	428.580

\*R.A.E.E. = "Rifiuti da Apparecchiature Elettriche ed Elettroniche"



UNIVERSITÀ  
DI TORINO



Dipartimento di  
Management  
"Valter Cantino"



# Sport

Il Comune considera le manifestazioni e le attività sportive un pilastro fondamentale per il benessere e la coesione sociale. Investire nello sport significa promuovere salute, inclusione, educazione e senso di appartenenza.

Gli **impianti** presenti sul territorio sono i seguenti:

- Impianti sportivi siti in via L. Chabat 29 (sferisterio, campi da calcio e calcetto, da pallacanestro, da pallavolo, da tennis e da padel, pista di pattinaggio a rotelle, pista invernale di pattinaggio sul ghiaccio, sala polifunzionale)
- Palazzetto dello Sport, viale Rimembranza 19
- Campo sportivo, Borgata Piandeltroglio - 2 Bis
- Palestra dell'Istituto Comprensivo L. Einaudi, via Ghigliano 36

Le **società sportive** presenti sul territorio doglianese sono invece le seguenti:

- ASD Dogliani calcio
- ASD VBC Dogliani pallavolo
- ASD Pallacanestro Farigliano
- ASD PGS Auxilium Dogliani Pattinaggio
- ASD Play Tennis & Padel Dogliani
- Pallonistica Roddinese Virtus Langhe Doglianesi
- ASD Danzandeor
- ASD Kubo Dance Concept
- ASD La Primula Ballo
- ASD Off-Road 2000 E-Bike
- ASD Amici del Ghiaccio
- ASD Atletica Mondovì

# La città percepita dai cittadini



## Che cos'è?

La **Sentiment Analysis** è un tipo di osservazione che permette di identificare opinioni e discussioni su siti web, social network e blog con lo scopo di approfondire il parere dei cittadini e appurare eventuali problematiche. L'analisi è stata effettuata tramite uno strumento chiamato **TALKWALKER**, una piattaforma di social media monitoring e social listening, utile per monitorare i social network in merito a particolari trend, brand o parole chiave.

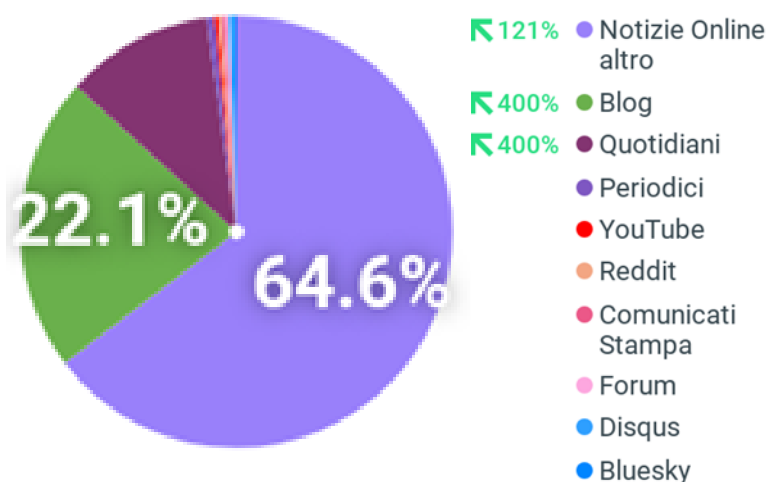

Questo grafico a torta rappresenta la proporzione delle opinioni e delle discussioni in atto su blog, social network e siti web con lo scopo di approfondire il parere dei cittadini e appurare eventuali problematiche

## Temi legati al Sentiment



NEGATIVO

NEUTRO

POSITIVO



UNIVERSITÀ  
DI TORINO



FONTE: TALKWALKER - Dati dal 31/12/2023 al 31/12/2024



## Top Temi



## Top Hasthag



Queste due **nuvole di parole** mostrano quali sono le parole più frequenti emerse da un'analisi di sentiment legata al Comune di Dogliani.

I **temi** della foto a sinistra mostrano che Dogliani è percepito come un comune attivo nella promozione turistica, culturale ed enogastronomica, con eventi, progetti di sviluppo e un forte legame con il territorio piemontese.

Gli [#hasthag](#) della seconda foto invece mostrano che Dogliani è molto legato al Festival della TV e dei nuovi media e che gli eventi del comune attirano attenzione su televisione, cultura, personaggi famosi e temi sociali.

L'**engagement** in una sentiment analysis si riferisce al livello di interazione e coinvolgimento che un contenuto (come un post sui social media, una recensione, un commento, ecc.) genera da parte degli utenti. Non è un indicatore diretto del sentiment (positivo, negativo o neutro), ma è un indicatore quantitativo che spesso viene analizzato insieme al sentiment per capire quanto impatto emotivo o rilevanza ha avuto un contenuto.



**FONTE: TALKWALKER - Dati dal 31/12/2023 al 31/12/2024**



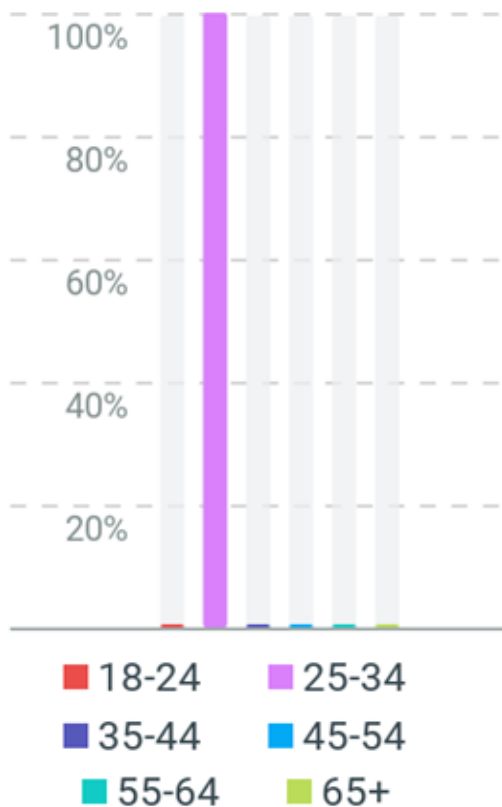



UNIVERSITÀ  
DI TORINO

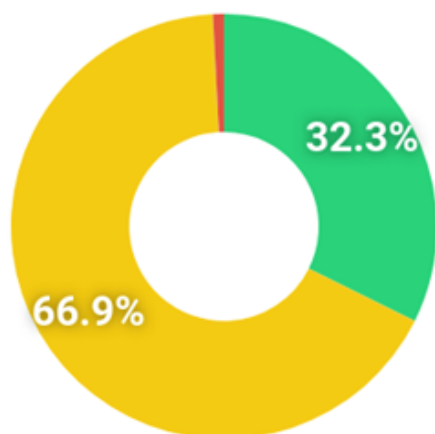

**38,3%**  **Donne**  **61,7%** **Uomini**

In una sentiment analysis, **età** e **genere** aiutano a capire chi esprime certe emozioni. Con queste informazioni, è possibile analizzare come reagiscono i diversi gruppi di persone (es. giovani, adulti, uomini, donne) a un contenuto o argomento.



 **631%**  **Positivo**  
 **114%**  **Neutro**  
 **50%**  **Negativo**

L'analisi ha rilevato un sentiment positivo dei cittadini, pari al **32.3%** contro un sentiment negativo dello **0,8%** e uno neutro del **66,9%** nel periodo esaminato (31/12/2023 - 31/12/2024).





UNIVERSITÀ  
DI TORINO

**DM** DIPARTIMENTO DI  
MANAGEMENT  
VALTER CANTINO  
Dipartimento di  
Management  
"Valter Cantino"



# Enogastronomia, un pilastro di Dogliani: “La Bottega del vino”

La sede è nelle cantine sotterranee dell'ex-convento dei carmelitani, costruito nel [XVI secolo](#), sotto il municipio e a fianco della chiesa dei SS. Quirico e Paolo.

Qui trovano posto le bottiglie dei produttori associati che possono essere degustate e acquistate. Nata come [associazione](#) nel 1984, dieci anni dopo la creazione del [Dolcetto di Dogliani D.O.C.](#) avvenuta nel 1974. La Bottega del vino di Dogliani era stata fortemente voluta da tutti i produttori che sentivano il bisogno di unire le forze e lavorare insieme per la giovane denominazione.

Realizzata e condotta con il sostegno del Comune di Dogliani, l'associazione, col tempo, è divenuta anche il luogo dove i produttori possono confrontare le diverse esperienze, le prospettive della denominazione e discutere le nuove proposte legislative in una sorta di forum permanente. A partire dal 2012 all'associazione si è affiancato un consorzio denominato [Bottega del vino Dogliani D.O.C.G.](#), costituito fra le aziende produttrici presenti in bottega e orientato maggiormente alla promozione dei vini della zona del Dogliani docg.

Scopi del consorzio sono quelli della [valorizzazione](#) del territorio, il [rafforzamento](#) dell'immagine e della [visibilità](#) delle produzioni vitivinicole a livello nazionale e internazionale. Esso si pone inoltre come nuovo interlocutore istituzionale.



# Eventi



Dogliani è un paese vivo e dinamico, con una ricca offerta di eventi unici e caratteristici che celebrano la sua storia e la sua cultura, proiettandosi verso il futuro. Queste ricorrenze, che si ripetono e si arricchiscono di anno in anno, sono rese possibili dalla partecipazione attiva dei doglianesi e di tutti coloro che condividono la passione per questo paese

## Antica Fiera della Ciliegia

Si tratta di un evento storico del Comune di Dogliani che annualmente attira migliaia di visitatori.

La [Fiera della Ciliegia](#) si svolge tipicamente nel mese di Giugno ed è dislocata tra [Dogliani Castello](#) e [Dogliani Borgo](#). Per rendere più gradevole il percorso, il Comune di Dogliani mette a disposizione gratuitamente un Trenino Turistico che collega i due borghi.

Nella parte alta del paese - Dogliani Castello - vengono ospitati artigiani e artisti che mantengono vive lavorazioni territoriali artigianali e produzione gastronomiche di qualità.

Non manca l'area Street food di eccellenza con piatti tipici e degustazioni di prodotti di qualità, intrattenimento musicale ed attività o laboratori per bambini e famiglie.

A Dogliani Borgo, invece (centro storico della parte bassa del paese) si svolge la rassegna commerciale con oltre 150 tra bancarelle, ambulanti, produttori agricoli e hobbisti.

L'archivio del Comune di Dogliani conserva una ricca documentazione risalente al 1897 che attesta l'importanza della fiera per il paese all'epoca. Dal 2011 la Fiera della ciliegia ha ottenuto dalla Regione Piemonte la qualifica di Fiera Regionale.



UNIVERSITÀ  
DI TORINO



Dipartimento di  
Management  
"Valter Cantino"



## Fiera dei Santi e Cisirà

Il 2 novembre di ogni anno Dogliani apre le porte alla “Cisirà” e alla “Fiera dei Santi”. In questo angolo di Langa, le colline di vigneti stanno cambiando i loro colori, diventando più caldi, e invogliano i palati a gustare i piatti della tradizione, che in questo periodo sono tanti e dai sapori decisi. Protagonista indiscussa di questa fiera tradizionale, che si tiene nel periodo autunnale, è la “Cisirà”: una minestra di trippa e ceci realizzata secondo l'antica tradizione, distribuita sotto l'ala mercatale in ricordo di un'usanza secolare.



## Festival della TV

Per il 14esimo anno di fila il Comune di Dogliani ha ospitato il “Festival della TV”, un evento che per tre giorni trasforma la città in un laboratorio culturale a cielo aperto con incontri, riflessioni e spettacoli con ospiti di spicco del mondo della televisione, giornalismo, musica e cultura. L'unico festival italiano dedicato alla Televisione in tutte le sue declinazioni, completamente accessibile e gratuito.



## Presepe Vivente

Nell'imminenza del Santo Natale, le notti del 23 e 24 dicembre, Dogliani mette in scena il **Presepe vivente**, una suggestiva rappresentazione che vede la presenza di circa 350 figuranti in costume. Una grande attenzione viene posta nel ricreare con precisione gli ambienti, gli arredi, le merci, la foggia degli abiti di quel tempo, l'uso degli attrezzi, le situazioni, i dialoghi e i comportamenti della Betlemme della Notte Sacra.

Uno dei maggiori in Italia, forte della partecipazione della quasi totalità degli abitanti del borgo, questo Presepe vivente deve la sua suggestione alla perfetta ricostruzione di scena tra i vicoli medioevali di Dogliani Castello, il borgo alto della città.

Con l'edizione del 2024, questa manifestazione ha ufficialmente compiuto **50 anni**, un traguardo incredibile!



# Piano di Diffusione

Per garantire che il Bilancio POP sia davvero uno strumento **trasparente** e **partecipativo**, abbiamo pensato ad un piano di diffusione che punta a coinvolgere attivamente la cittadinanza.

Le modalità di diffusione includono:

- Presentazione ufficiale del Bilancio POP presso il Teatro Sacra Famiglia a Dogliani, tenutosi Sabato 25 Ottobre 2025.
- La pubblicazione del Bilancio POP nella sezione "Amministrazione trasparente" del sito ufficiale del Comune di Dogliani, dove potrà essere sempre consultato;
- Canali social del Comune: promozione attraverso Facebook, Instagram e canale pubblico su WhatsApp;
- Copie cartacee del Bilancio POP, disponibili su richiesta;
- Diffusione di volantini cartacei contenenti un QR Code attraverso il quale è possibile accedere al Bilancio POP

L'amministrazione crede fortemente che la partecipazione non si esaurisca nella fase informativa, ma debba tradursi in un vero e proprio dialogo con la comunità.

L'obiettivo è costruire, anno dopo anno, un Bilancio POP sempre più **efficace**, **inclusivo** e **trasparente**, per far sì che l'amministrazione sia ancora più vicina ai cittadini.

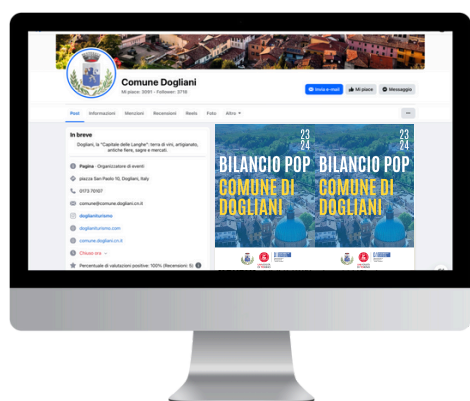

UNIVERSITÀ  
DI TORINO



Dipartimento di  
Management  
"Valtèr Cantino"





# Uno sguardo al futuro: Le iniziative del 2025

L'Amministrazione ha deciso di presentare i progetti e gli eventi che hanno animato e animeranno il comune di Dogliani nell'anno 2025 e non solo.

Buona parte delle manifestazioni mirano a coinvolgere i cinque sensi: eventi musicali, spettacoli teatrali, mostre e arte contemporanea, festival, fiere enogastronomiche ed esperienze immersive per conoscere il paese.



**Claudio Raviola**  
Sindaco

*“Vogliamo offrire uno sguardo sul futuro della nostra cittadina, presentando i nuovi progetti e le iniziative culturali e artistiche”*

*“Un invito a partecipare, a proporre, a sentirsi parte attiva di un progetto collettivo. Solo insieme possiamo rendere Dogliani sempre più attrattiva, dinamica e coesa”*



**Gianluca Navello**  
Assessore alle politiche culturali, arte, turismo e manifestazioni di Dogliani



**UNIVERSITÀ  
DI TORINO**



Dipartimento di  
Management  
"Valter Cantino"

## Consulta Giovanile

Con deliberazione del 26 novembre 2024 il Consiglio comunale ha istituito la **Consulta giovanile** del Comune di Dogliani.

Essa si pone come organo consultivo del Consiglio Comunale al quale presentare proposte e progetti inerenti le tematiche giovanili, promuovendo dibattiti sui temi attinenti alla condizione dei giovani nei suoi vari aspetti.

Uno spazio creato dai giovani per i giovani, a cui posso liberamente aderire tutti i residenti doglianesi di età compresa tra i 15 e i 30 anni.



**Candidati ora!**



# radis



## Radis

Il progetto **Radis** (dal piemontese "Radice"), ideato e promosso dalla Fondazione per l'Arte Moderna e Contemporanea Crt, si sposta per la prima volta a Dogliani.

**Petrit Halilaj**, artista Kosovaro di fama internazionale, si è occupato di realizzare un'opera pensata ad-hoc per Dogliani.

Halilaj ha lavorato partendo da disegni trovati sui banchi delle scuole di Dogliani, che sono stati combinati con disegni di bambini e bambine di tutti i Balcani.

L'opera, inaugurata il 5 Ottobre 2025 (vedi foto), sorge nello spazio lasciato dalla vecchia scuola di Borgata Valdibà abbandonata ormai da decenni e resterà in comodato permanente al Comune di Dogliani.



UNIVERSITÀ  
DI TORINO



**Approfondisci su "Speciale Vivere Dogliani 2025", rivista IDEA**



## Diorama

Dogliani offre un'esperienza che va oltre la visita tradizionale, con **Diorama**, il Teatro Sacra Famiglia diventa il cuore pulsante di un viaggio immersivo che travolge i sensi e l'immaginazione.

Grazie a proiezioni sulle pareti, sui soffitti e sui pavimenti, il visitatore viene trasportato nel paesaggio delle Langhe, tra i vigneti e le colline che hanno plasmato il carattere del paese.

Non si tratta solo di osservare, ma di entrare nella storia di Dogliani, di vivere le parole di Luigi Einaudi, che raccontano il suo legame indissolubile con questa terra, o di esplorare la creatività di Giovanni Battista Schellino, che ha saputo unire estetica e funzionalità in ogni angolo del borgo.

**La mostra è gratuita ed è aperta tutti i giorni dalle ore 10 alle ore 20.**



## C'entro Anch'io



**C'entro Anch'io** è un progetto del Comune di Dogliani, nato nell'ambito del bando Spazio Giovani della Fondazione CRC per il triennio 2023/26, ma con la prospettiva di proseguire oltre il triennio, per offrire ai bambini e ai ragazzi dai 3 ai 14 anni uno spazio di incontro, crescita e partecipazione attraverso la rinascita del Centro di Aggregazione Giovanile.

Il progetto promuove attività culturali, creative e di supporto scolastico, coinvolgendo i giovani in laboratori artistici, musicali, teatrali e scientifici, oltre che in momenti di festa e socialità durante tutto l'anno. Realizzato in collaborazione con scuole, enti sociali, associazioni e realtà locali, C'entro Anch'io punta a costruire una comunità più attenta, inclusiva e capace di valorizzare i suoi giovani come protagonisti del territorio.

**Approfondisci su "Speciale Vivere Dogliani 2025", rivista IDEA**



**UNIVERSITÀ  
DI TORINO**





# CONTATTI

Comune di Dogliani

Piazza San Paolo, 10 - 12063 Dogliani (CN) - Italia

Codice fiscale/P.IVA: 00461570046

E-mail: [protocollo@comune.dogliani.cn.it](mailto:protocollo@comune.dogliani.cn.it)

PEC: [protocollo@pec.comune.dogliani.cn.it](mailto:protocollo@pec.comune.dogliani.cn.it)

Centralino unico: (+39) 0173 70107



UNIVERSITÀ  
DI TORINO





# “Conoscere per deliberare”

Luigi Einaudi

